

2015년 진도군 재정공시(예산)

2015. 2.

진도군수(인)



◇ 우리군의 '15년도 살림규모(세입예산)는 2,854억원으로, 전년예산 2,707억원 대비 147억원이 증가하였으며, 동종단체 평균액(3,554억원)보다 700억원이 적습니다.

■ 일반회계 기준

- 자체수입(지방세 및 세외수입)은 125억원,
- 의존재원(지방교부세, 조정교부금, 보조금)은 2,460억원,
- 보전수입(순세계잉여금)은 130억원 입니다.

◇ 우리군의 '15년도 당초예산 일반회계 예산규모 대비 자체수입의 비율인 '재정자립도' 는 4.59%이며, 자체수입에 자주재원을 더하여 계산한 비율인 '재정자주도' 는 50.31%입니다.

■ 재정자립도 : 지방세 + 세외수입

■ 재정자주도 : 자주재원 ÷ (자주재원 + 보조금 + 보전수입 등 및 내부거래)

■ 자주재원 : 지방세 + 세외수입 + 지방교부세 + 조정교부금

◇ 우리군의 '15년 당초예산(일반회계+특별회계+기금) 기준 통합 재정수지(순세계잉여금 포함)는 27억원의 흑자 입니다.

◎ 자세한 내용은 우리 군 인터넷 홈페이지(홈페이지 재정공시 링크)에서 보실 수 있으며, 건의나 궁금한 사항이 있으시면 아래 담당자에게 연락주시기 바랍니다.

담 당 자 : 기획조정실 장영수 (☎ 061-540-3024)

1 공통공시 총괄

☐ 다음은 공시하는 내용을 요약한 표입니다.

(단위 : 억원, %)

재정운영 결과		진도군			동종 자치단체 평균		
		'15년도 (A)	'14년도 (B)	증감 (C=A-B)	'15년도 (A)	'14년도 (B)	증감 (C=A-B)
① 예산규모	세입예산	2,854	2,707	147	3,554	3,418	136
	세출예산	2,854	2,707	147	3,554	3,418	136
	중기지방재정계획	항목별 공시내용 참조					
② 재정여건	재정자립도	4.59	5.2	△0.61	11.64	11.41	0.23
	재정자주도	50.31	48.92	1.39	57.48	58.38	△0.90
	통합재정수지	27	17	10	30	30	0
③ 재정운용계획	성인지예산	항목별 공시내용 참조					

◆ 동종단체는 특광역시, 도, 50만 이상 시, 50만 미만 시, 군, 자치구 6개 유형으로 구분

2 예산규모

2-1. 세입예산

- 1년 동안 들어올 모든 수입을 예상하여 편성한 것을 세입예산이라 하며, 2015년도 진도군의 세입예산규모는 다음과 같습니다.

(단위 : 백만원)

세입예산 총계	일반회계	공기업 특별회계	기타 특별회계	기금
285,348	271,468	-	9,609	4,270

▶ 당초예산 총계기준

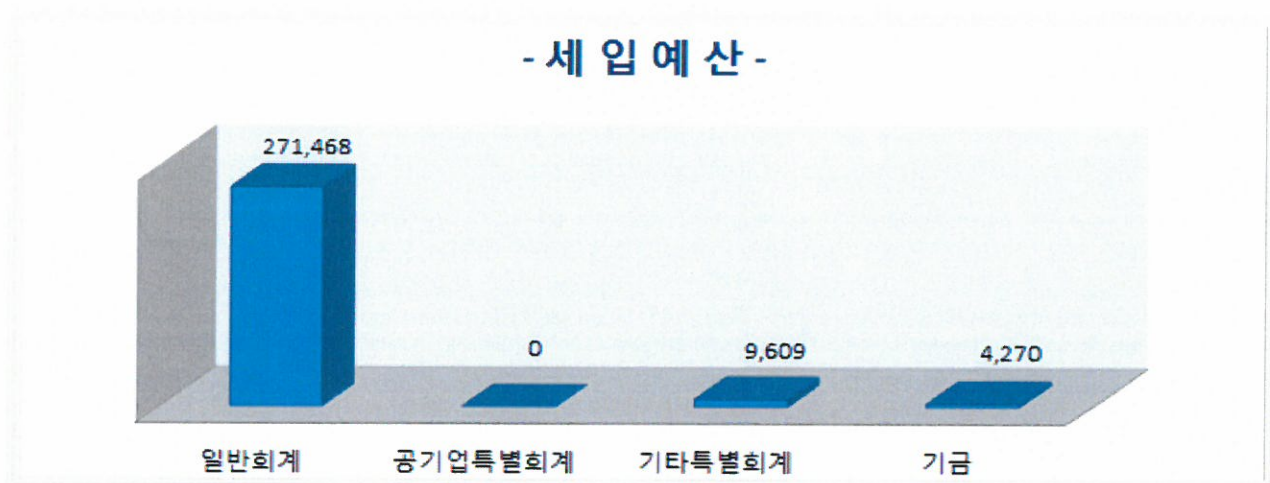

세입의 종류

장	관	항	목
지 수 방 세 입	지방세	보통세(주민, 재산, 자동차, 담배소비, 지방소득 등) 목적세(지방교육세, 지역자원시설세) 지난년도수입(전년도 지방세중 당해연도 징수액)	9개목 2개목 1개목
세 외 수 입	경상적 세외수입	임대수입, 사용료, 수수료 수입 등 6개항	27개목
	임시적 세외수입	재산매각수입, 전입금, 부담금 등 9개항	29개목
지 교 부 방 세	지방교부세	지방교부세(보통, 특별, 부동산, 소방안전)	4개목
조 교 부 금 정 등	자치구 조정교부금 등	자치구 조정교부금 등 시군 조정교부금 등(도세 징수교부금)	2개목
	시·군 조정교부금 등		2개목
보 조 금	국고보조금 등	국고보조금 등 시·도비보조금 등	국고보조금 등
	시·도비보조금 등		시·도비보조금 등
지 방 채	국내차입금	차입금 등 3개항 국외차입금	8개목
	국외차입금		국외차입금
보 전 수 입 등 내 부 거 래	보전수입 등	잉여금, 전년도이월금 등 전입금, 예탁금 및 예수금	9개목
	내부거래		9개목

연도별 세입예산규모 현황

(단위 : 백만원)

2011년	2012년	2013년	2014년	2015년
238,749	250,124	256,052	270,678	285,348

◆ 당초예산 총계기준

- 세입예산규모 -

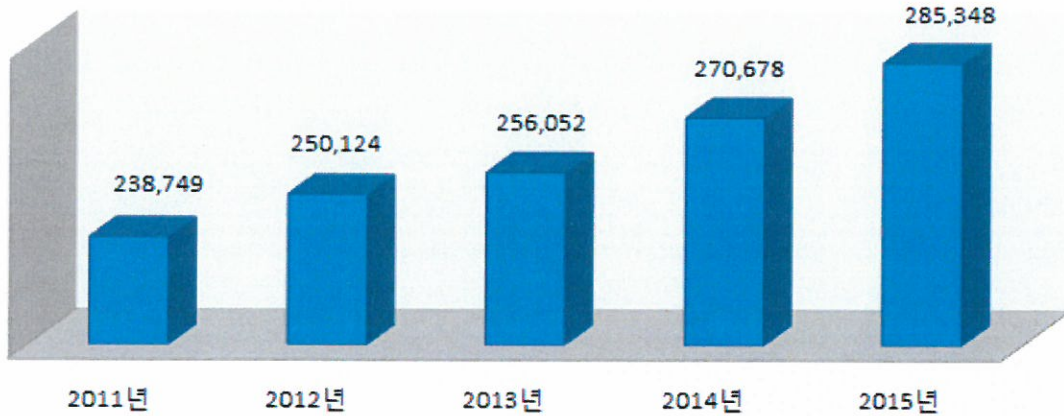

세입재원별 연도별 현황(일반회계)

(단위 : 백만원, %)

연도 \ 재원별	2011년		2012년		2013년		2014년		2015년	
	금액	비중	금액	비중	금액	비중	금액	비중	금액	비중
합 계	227,061	100	238,358	100	238,537	100	254,733	100	271,468	100
지방세	6,020	2.65	6,420	2.69	6,730	2.82	6,590	2.59	6,790	2.50
세외수입	20,529	9.04	20,803	8.73	21,221	8.90	6,666	2.62	5,666	2.09
지방교부세	101,452	44.68	104,056	43.66	119,890	50.26	109,862	43.13	122,619	45.17
조정교부금 재정보전금	800	0.35	800	0.34	1,500	0.6	1,500	0.59	1,500	0.55
보조금	98,261	43.27	106,280	44.59	89,197	37.39	110,608	43.42	121,893	44.90
보전수입 등 및 내부거래	-	-	-	-	-	0.00	19,508	7.66	13,000	4.79

◆ 당초예산 총계기준

세입분석

구분	분석 및 용어설명
지수 방세 입	<p>징수율은 신용카드납부, 가상계좌납부, 인터넷납부 등 편리한 납부시책 추진으로 징수율은 `14년 기준 동종단체(1.0018%)에 비해 우리군은(1.0031%)상대적으로 높은 편이나, 체납액은 채권압류, 번호판 영치 등 체납처분에 대한 납세저항이 크므로 처분전 적극적인 안내로 민원을 최소화 할 필요성이 있다.</p>
세외수입	<p>세입예산과목 편제 개편에 따라 세외수입에 포함되었던 순세계잉여금이 보전수입 과목으로 별도 신설됨에 따라 2014년 기준 하락세를 보이는 양상이나 우리군은 현재 지속적인 노력으로 개발 촉진을 위한 SOC확충 및 각종 MOU 체결 등을 통한 국내외 투자유치가 활발히 진행중에 있어 향후 세외수입 증대가 예상되어짐.</p> <p>※ (SOC :)</p>
지교부 방세	<p>지방교부세 : 내국세 총액의 19.24%</p> <ul style="list-style-type: none"> - 보통교부세 : `14년 : 99.06% 중 96% → `15년 : 100% 중 97% - 특별교부세 : `14년 : 99.06% 중 4% → `15년 : 100% 중 3% - 분권교부세 : `14년 : 0.94% (`15년 폐지 : 보통교부세로 통합운영) - 부동산교부세 : 전액 지방자치단체에 교부 - 소방안전교부세 : `15년 신설, 담배에 부과되는 개별소비세 총액의 20/100을 지방자치단체의 안전시설 및 안전관리강화를 위해 전액 교부 <p>중앙정부 세수 부족(14년 결산 : 10조 9천억)에 따라 자치단체 교부세는 매년 동결 및 감소하는 추세이며, 교부세 산정방식 또한 급변하고 있으므로 `15년 교부세 산정책자 배포시(3월초 예정) 면밀히 분석하여 추후 교부세에 대한 집중관리가 절실히 요구되어짐.</p> <p>※ `14 : 40%</p>
조교부금 정입	<p>`14년 : 재정보전금 → `15년 : 시·군 조정교부금 및 시·군 기타 재원조정수입으로 개정</p> <ul style="list-style-type: none"> - 시·군 조정교부금 : 지방재정법에 따라 도지시는 시·군에 징수하는 광역시세, 도세 수입의 27%에 해당하는 금액을 관할 시·군 간의 재정력 격차를 조정하기 위하여 확보하여 지원함. - 시·군 기타 재원조정수입 : 조정교부금 이외에 시·군에 교부되는 재원조정 수입
보조금	<p>보조금은 크게 국고보조금 등 및 시·도비 보조금 등으로 나뉘며,</p> <ul style="list-style-type: none"> - 국고보조금 등 : 국고보조금, 지역발전특별회계보조금, 기금으로 분류 <p>※ `14 : 20%, : 14%, : 1%</p>
보전수입 및내부거래	<p>보전수입 : 순세계잉여금, 전년도 이월금, 용자금 원금수입, 예치금회수</p> <p>내부거래 : 전입금, 예탁금 및 예수금</p>

2-2. 세출예산

- 1년 동안 우리군에서 사회복지, 보건, 문화관광, 지역개발 등의 목적을 위해 지출할 세출예산내역입니다.

(단위 : 백만원)

세출 총계	일반회계	공기업 특별회계	기타 특별회계	기금
285,348	271,468	-	9,609	4,270

◆ 당초예산 총계기준

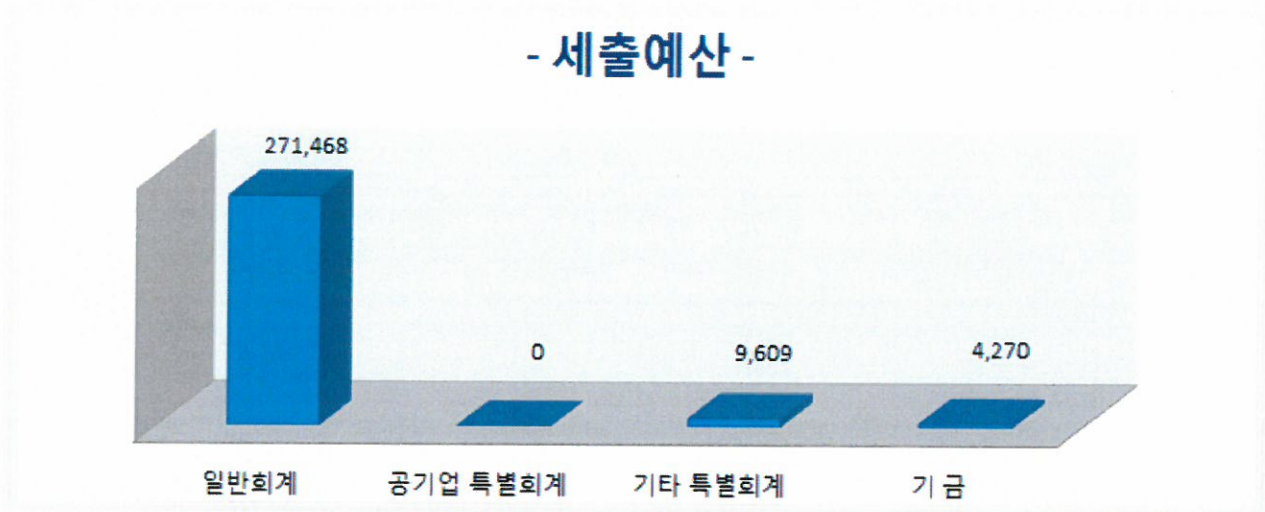

❖ 연도별 세출예산규모 현황

(단위 : 백만원)

2011년	2012년	2013년	2014년	2015년
238,749	250,124	256,052	270,678	285,348

◆ 당초예산 총계기준

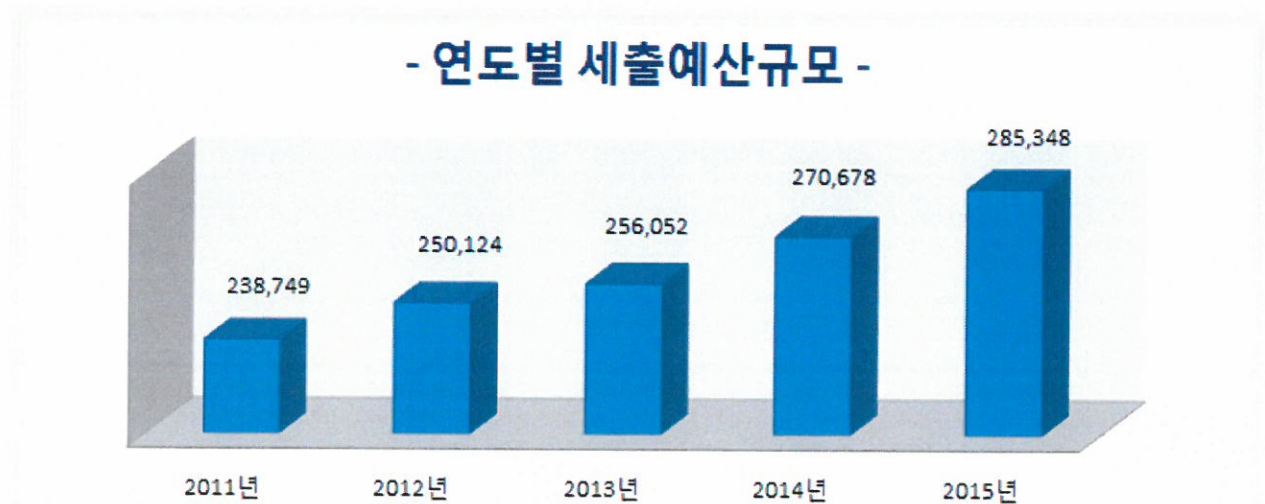

세출분야별 연도별 현황(일반회계)

(단위 : 백만원, %)

연도 분야별	2011년		2012년		2013년		2014년		2015년	
	금액	비중	금액	비중	금액	비중	금액	비중	금액	비중
합 계	227,061	100	238,358	100	238,537	100	254,733	100	271,468	100
일반공공행정	16,686	7.35	16,436	6.90	21,679	9.09	22,773	8.94	20,174	7.43
공공질서 및 안전	4,850	2.14	1,345	0.56	3,066	1.29	449	0.18	1,868	0.69
교육	2,426	1.07	2,194	0.92	1,966	0.82	2,723	1.07	2,188	0.81
문화 및 관광	15,464	6.81	22,230	9.33	18,273	7.66	20,483	8.04	16,670	6.14
환경 보호	24,414	10.75	19,208	8.06	14,722	6.17	13,125	5.15	25,075	9.24
사회 복지	32,363	14.25	33,915	14.23	35,808	15.01	39,682	15.58	49,692	18.30
보건	2,596	1.14	3,164	1.33	4,060	1.70	3,898	1.53	3,888	1.43
농림해양수산	59,389	26.16	71,068	29.82	68,236	28.61	82,717	32.47	86,064	31.70
산업·중소기업	2,666	1.17	5,092	2.14	4,182	1.75	3,412	1.34	3,116	1.15
수송 및 교통	5,018	2.21	3,492	1.46	6,175	2.59	2,482	0.97	2,166	0.80
국토 및 지역개발	25,082	11.05	23,510	9.86	23,806	9.98	23,494	9.22	16,112	5.94
과학기술	0	0.00	0	0.00	0	0.00	0	0.00	0	0.00
예비비	2,271	1.00	2,400	1.01	2,474	1.04	2,550	1.00	2,550	0.94
기타	33,836	14.90	34,305	14.39	34,090	14.29	36,944	14.50	41,905	15.44

▶ 당초예산 총계기준

- 세출분야별 연도별 현황 -

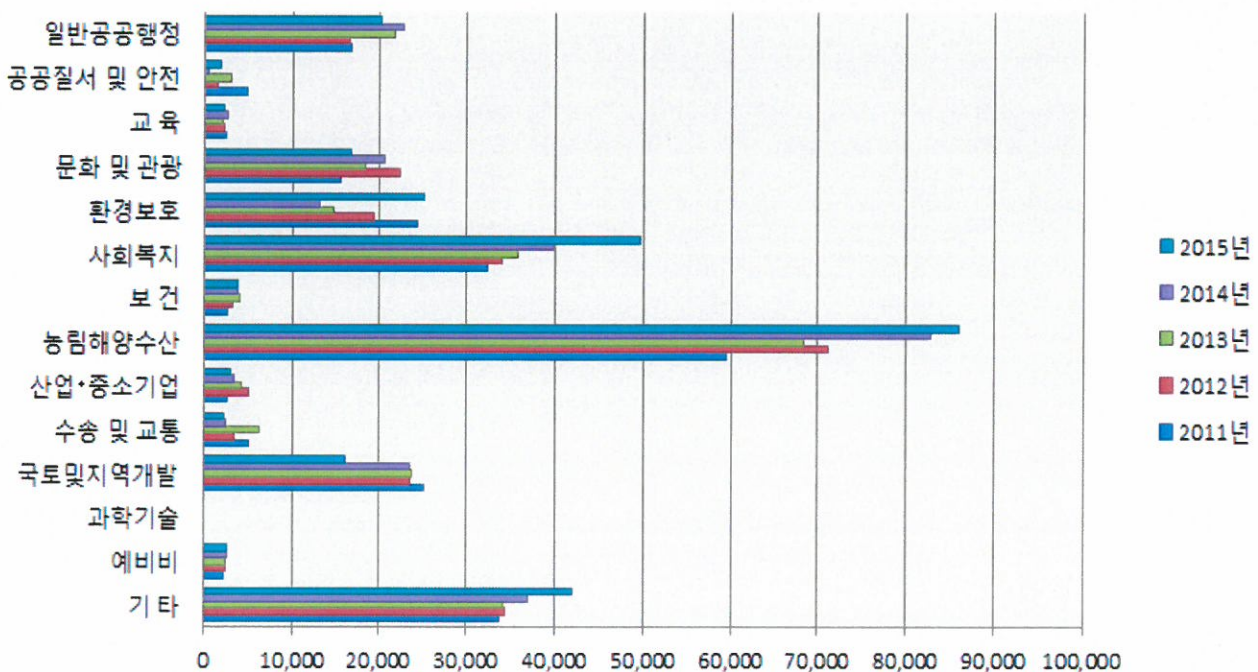

2-3. 중기지방재정계획

- 지방자치단체의 발전계획과 수요를 중·장기적으로 전망하여 반영한 다년도 예산으로, 효율적인 자원배분을 통한 계획적인 지방재정 운용을 위해 수립하는 5년간의 계획을 중기지방재정계획이라고 합니다.

▷ 다음은 진도군의 중기지방재정계획입니다.

연도별 재정전망

(단위 : 백만원, %)

구 분	2015년	2016년	2017년	2018년	2019년	합 계	연평균 증가률
① 세 입	371,049	378,758	389,077	400,561	410,216	1,949,661	2.50%
자 체 수 입	21,077	21,459	24,845	25,240	25,845	118,466	5.20%
의 존 수 입	311,662	319,622	332,485	343,740	355,949	1,663,458	3.40%
지 방 채	-	-	-	-	-	-	0.00%
보전수입 등 및 내부거래	38,311	37,677	31,748	31,581	28,422	167,739	△7.20%
② 세 출	371,049	378,758	389,077	400,561	410,216	1,949,661	2.50%
경 상 지 출	56,195	58,796	58,884	58,329	59,155	291,359	1.30%
사 업 수 요	314,855	319,961	330,193	342,232	351,061	1,658,302	2.80%

◆ 대상회계 : 일반회계, 특별회계(공기업, 기타), 기금회계

3 재정여건

3-1. 재정자립도

- 재정자립도란 스스로 살림을 꾸릴 수 있는 능력을 나타내는 지표입니다. 재정자립도가 100%에 가까울수록 재정운영의 자립능력은 우수하게 됩니다. 2015년도 진도군의 당초예산 기준 재정자립도는 4.59%입니다. (단위 : 백만원, %)

재정자립도 (B/A)	세입 합계 (A=B+C+D+E)	자체세입 (B)	의존재원 (C)	지방채 (D)	보전수입 및등 내부거래 (E)
4.59%	271,468	12,456	246,012	-	13,000

- ◆ 일반회계 당초예산기준
- ◆ 자체세입 : 지방세(지방교육세 제외) + 세외수입액
- ◆ 의존재원 : 지방교부세 + 조정교부금 등 + 보조금

재정자립도 연도별 현황

구 분	연도별(%)				
	2011년	2012년	2013년	2014년	2015년
당초예산 (동종단체)	11.69% (17.03%)	11.42% (16.41%)	11.72% (16.15%)	5.20% (11.41%)	4.59% (11.64%)
최종예산	13.19%	10.68%	14.40%	5.85%	-

- 동종 자치단체와 비교분석 -

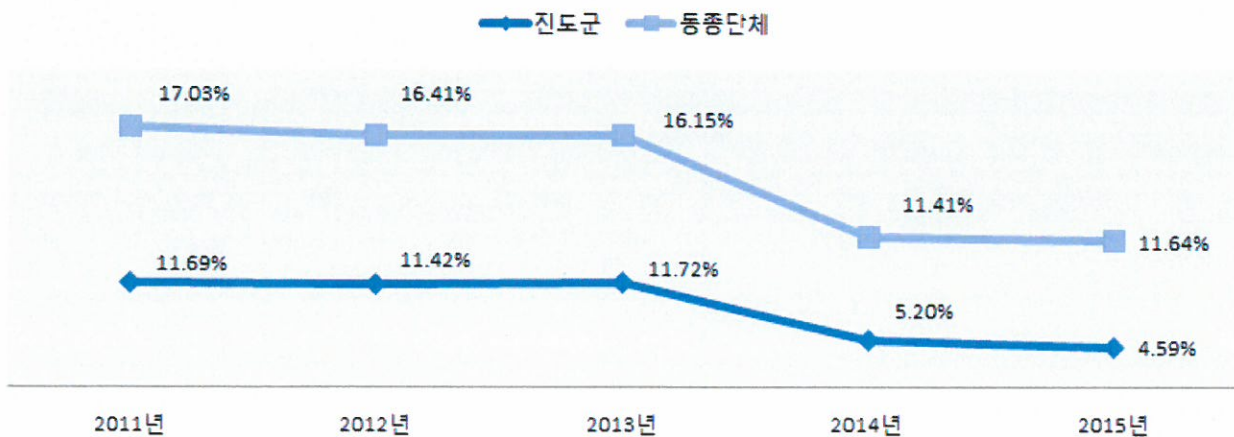

재정자립도

구 분	분석 및 용어설명
의 미	지방자치단체의 자율적 재정운영 능력, 즉 자립수준을 나타내는 지표로 재정자립도(%) = 일반회계 중 지방세 비율(%) + 세외수입 비율(%)이며, 일반적으로 비율이 높을수록 세입징수기반이 좋은 것을 의미함.
우 리 군 성	진도군의 인구는 2010년 33,743명에서 2015년 현재 32,719명으로 매년 200명 이상 감소하여 왔으며, 이중 65세 이상 노령인구는 9,981명으로 31%를 차지하고 있다. 이는 이미 오래전부터 초 고령화에 접어들었음을 의미하고 있으며, 상대적 젊은 세대의 수는 급격하게 줄어들고 있다는 증거임.
재 정 자 립 도 증 대 방 안	<p>우리군은 2015년 군민과의 대화시 핵심목표중 하나인 군민소득 1조원달성이라는 슬로건을 통해 군민이 잘사는 새 희망의 진도를 만들고자 하며,</p> <p>경영수익사업의 발굴 및 효율적인 재정 자금관리에 의한 이자수입 및 각종 투자유치를 통한 새로운 세외수입의 발굴 등이 이중 한 부분에 해당된다.</p> <p>우리군은 지난해 국내외 투자유치의 노력으로 (주)대명레저산업 리조트 개발 추진에 따라 현재 환경영향평가 용역중에 있으며, 중국 장자도그룹 해삼사업 본격 시행 및 한국모노레일(주) 외 11개 기업 투자실현 등에 따라 투자유치의 본 궤도에 안착되었으며, 더 많은 유치를 위해 노력중에 있다.</p> <p>이로 인한 일자리 창출 및 젊은 세대의 증가로 우리군의 재정은 지방세 및 세외수입의 증대로 이어질 것으로 판단한다.</p>

3-2. 재정자주도

- 재정자주도란 전체 세입에서 사용처를 자율적으로 정하고 집행할 수 있는 재원의 비율을 말합니다. 재정자주도가 100%에 가까울수록 재정운영의 자율성도 좋다는 의미이며, 2015년도 진도군의 당초예산 기준 재정자주도는 50.31%입니다. (단위 : 백만원, %)

재정자주도 (B/A)	세입 합계 (A=B+C+D+E)	자주재원 (B)	보조금 (C)	지방채 (D)	보전수입 등 및 내부거래 (E)
50.31%	271,468	136,575	121,893	-	13,000

- ◆ 일반회계 당초예산기준
- ◆ 자주재원 : 자체세입 + 지방교부세 + 조정교부금 등

재정자주도 연도별 현황

구 분	연도별 (%)				
	2011년	2012년	2013년	2014년	2015년
당초예산 (동종단체)	56.73% (62.74%)	55.41% (62.85%)	62.61% (63.87%)	48.92% (58.38%)	50.31% (57.48%)
최종예산	54.48%	52.64%	62.29%	50.25%	-

- 동종 자치단체와 비교분석 -

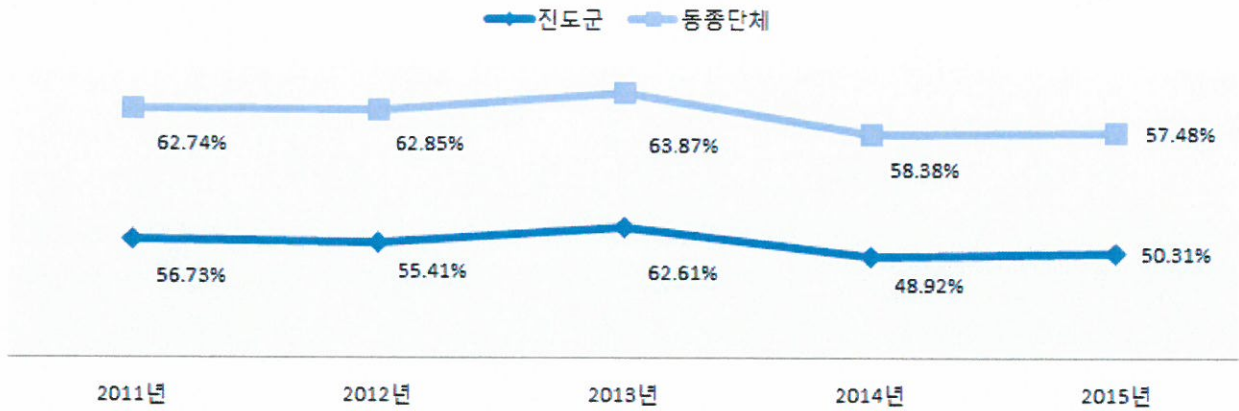

재정자주도																					
구 분	분석 및 용어설명																				
의 미	<p>지방자치단체의 일반회계 세입 중 자체수입과 자주재원을 합한 비율을 말하며, 재정자주도가 높을수록 지방자치단체가 자율적으로 사용할 수 있는 예산의 폭(재원)이 더욱 넓어지게 되는 것을 의미한다.</p> <p>재정자주도는 재정자립도보다 더 포괄적인 개념이어서 재원활용능력의 지표로 사용함.</p>																				
중 대 방 법	<p>재정자주도의 가장 큰 비중을 차지하는 자주재원 중 지방교부세는 앞서 말씀드린 것처럼 '14년 기준 우리군 일반회계 예산의 40%를 차지하고 있을 정도로 매우 중요하다. 물론 중앙정부에 대한 지방의 의존성이 높다는 의미도 내포되어 있긴 하지만 자체세입이 부족한 지방자치단체에서는 반드시 재정자주도를 늘리기 위한 가장 큰 방법일 것이다.</p>																				
보 통 교 부 세	<p>교부세란? 지방자치단체가 일정한 행정수준을 유지할 수 있도록 표준수준의 기본적인 행정수행경비를 산출하고, 지방세 등 일반재원수입으로 충당할 수 없는 부족분을 일반재원으로 보전하는 방식이다.</p> <p>산정방식은 크게 기준재정수요액산정의 기초수요, 보정수요, 자체노력과 기준재정수입액의 기초수요, 보정수요, 자체노력으로 나뉘어진다.</p> <p style="text-align: right;">※ 2014년 기준 우리군 측정항목 (단위 : 측정수)</p> <table border="1" style="width: 100%; text-align: center;"> <thead> <tr> <th rowspan="2">산정 항목</th> <th colspan="3">기준재정수요액</th> <th colspan="3">기준재정수입액</th> </tr> <tr> <th>기초수요</th> <th>보정수요</th> <th>자체노력</th> <th>기초수요</th> <th>보정수요</th> <th>자체노력</th> </tr> </thead> <tbody> <tr> <td>82</td> <td>16</td> <td>35</td> <td>8</td> <td>4</td> <td>13</td> <td>6</td> </tr> </tbody> </table> <p>매년 교부세 산정방식은 변화한다. 2014년 대비 2015년 전남의 교부세 감액분은 1,700억원이며, 분권교부세 폐지분 중 경상적수요분까지 포함하면 더욱 심각하다. 행정자치부 2015년 교부세 산정방식 배포시 면밀히 분석하여, 2016년 교부세에 대비할 계획이다.</p>	산정 항목	기준재정수요액			기준재정수입액			기초수요	보정수요	자체노력	기초수요	보정수요	자체노력	82	16	35	8	4	13	6
산정 항목	기준재정수요액			기준재정수입액																	
	기초수요	보정수요	자체노력	기초수요	보정수요	자체노력															
82	16	35	8	4	13	6															

3-3. 통합재정수지

☐ 모든 수입과 지출을 합한 재정의 규모를 통합재정이라고 하며, 그 수입과 지출의 차이를 통합재정수지라고 합니다.

▷ 다음은 2015년 진도군의 당초예산 기준 통합재정수지입니다.

(단위 : 백만원)

회계별	통계 규모						통합재정 규모 (G=B+E)	통합재정 수지 1 H=A-(B+E)	통합재정 수지 2 I=A-(B+E)+F
	세입 (A)	지출 (B)	융자 회수 (C)	융자 지출 (D)	순융자 (E=D-C)	순세계 잉여금 (F)			
총 계	262,683	273,330	79	100	20	13,350	273,351	△10,667	2,682
일반회계	258,468	263,941	-	-	-	13,000	263,941	△5,473	7,526
기 타 특별회계	4,063	8,234	79	100	20	350	8,255	△4,191	△3,841
공 기 업 특별회계	-	-	-	-	-	-	-	-	-
기 금	151	1,154	-	-	-	-	1,154	△1,002	△1,002

- ◆ 당초예산 총계 기준
- ◆ 통합재정규모 = 지출(경상지출+자본지출) + 순융자(융자지출-융자회수)
- ◆ 통합재정수지 1 = 세입 - (지출 + 순융자)
- ◆ 통합재정수지 2 = 세입 - (지출 + 순융자) + 순세계잉여금
- ◆ 통합재정수지비율 = (통합재정수지 / 통합재정규모)

❖ 통합재정수지 연도별 현황

(단위 : 백만원)

구 분	연도별 비교				
	2011년	2012년	2013년	2014년	2015년
통합재정수지 1	△13,092	△14,168	△14,213	△18,163	△10,667
통합재정수지 2	2,284	1,208	841	1,683	2,682
통합재정수지 2 (동종단체)	2,623	2,919	3,009	2,990	2,981

참고 통합재정수지 산정 체계 및 용어의 개념

□ 통합재정 수지 산정 체계도

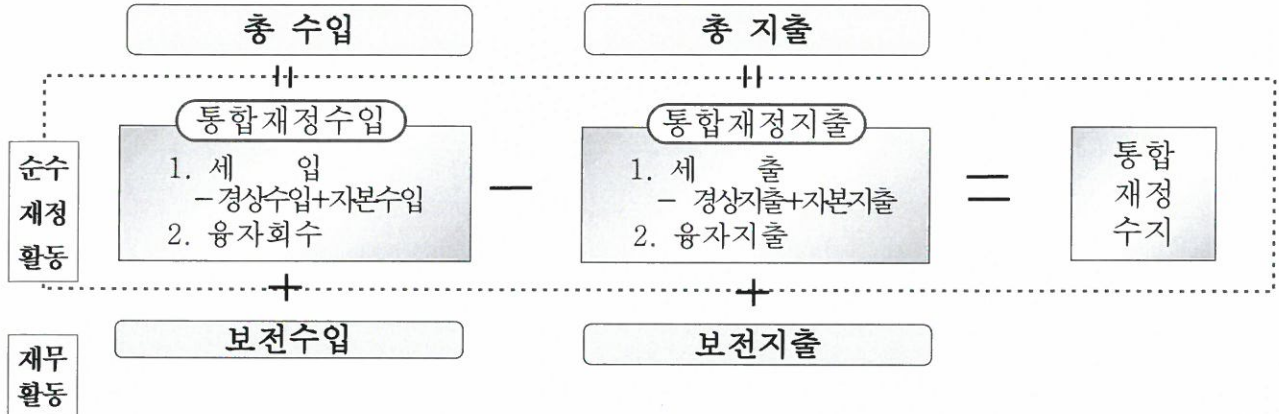

□ 통합재정 체계상 용어의 개념 정리

- **(총수입·총지출)** 예산과 기금을 통합한 순계기준의 규모로서, 회계 간 내부거래와 자치단체 간 외부거래를 제외한 규모 (보전재원은 포함)
- **(통합재정수입)** 총수입에서 차입금과 지난연도 이월금 등 보전수입을 제외한 순수한 재정수입 규모
 - * 경상수입(지방세, 세외수입) + 이전수입(지방교부세, 보조금, 조정교부금, 재정보전금) + 자본수입(재산매각수입) + 융자회수(융자·출자금회수)
 - * (보전수입) 지방채 차입금, 순세계잉여금, 국·시도비보조금 사용잔액, 예치회수 등
- **(통합재정지출)** 총지출에서 차입금 상환과 다음연도 이월금 등 보전지출을 제외한 순수한 재정지출 규모
 - * 경상지출(인건비, 물건비, 이자지급, 기타경상이전 지출) + 자본지출(고정자산취득, 자본이전 등) + 융자지출(융자·출자금 지출)
 - * (보전지출) 지방채 원금상환, 예치금, 적립금, 국·시도비보조금 반환금
- **(통합재정규모)** 자치단체의 1년동안 총지출규모에서 채무상환 등 보전지출을 차감한 순수재정활동 규모
 - * 통합재정규모 = 세출(경상지출+자본지출) + 순융자(융자지출-융자회수)
 - * 융자금 회수는 재정활동의 감소요인이 되므로 융자지출에서 차감한 순융자만 계상
- **(통합재정수지)** 당해연도의 순수한 수입에서 순수한 지출을 차감한 수치로서 재정활동의 적자 또는 흑자 등 재정운영수지를 측정하는 지표
 - * 통합재정수지 = 통합재정수입 - 통합재정 지출
 - = (세입+융자회수) - (세출+융자지출)
 - = 세입 - 세출 및 순융자 (융자지출 - 융자회수)
 - * 통합재정수지비율 = 통합재정수지 규모 / 통합재정 규모

통합재정수지

구 분	분석 및 용어설명
수편 성 내 입외	<ul style="list-style-type: none"> ○ 지방세 <ul style="list-style-type: none"> - 지방세수입 : 주민세, 재산세, 자동차세, 담배소비세, 지방소득세, 지난년도 수입 ○ 세외수입 <ul style="list-style-type: none"> - 경상적 세외수입 : 공공예금이자수입, 재산매각수입, 사용료 수입 등 - 임시적 세외수입 : 과태료 수입, 과징금 및 이행강제금 수입, 그 외수입 등 ○ 이전수입 <ul style="list-style-type: none"> - 중앙정부 이전수입 : 지방교부세, 국고보조금, 지역발전특별회계 보조금 외 - 지방자치단체 이전수입 : 도비보조금 ○ 자본수입 <ul style="list-style-type: none"> - 자본수입 : 공유재산매각수입(일반재산 매각) ○ 용자·출자 회수금 <ul style="list-style-type: none"> - 민간용자금 회수 : 주민소득기금 회수 수입, 민간용자금 회수 수입
지편 성 내 출외	<ul style="list-style-type: none"> ○ 재할 및 용역 등 <ul style="list-style-type: none"> - 인건비, 기타 재화 및 용역구입 ○ 이자지급 <ul style="list-style-type: none"> - 이자지급 ○ 이전경비 <ul style="list-style-type: none"> - 자치단체경상이전, 비영리단체경상이전, 교육기관이전경비, 기타민간경상이전 ○ 자본지출 <ul style="list-style-type: none"> - 고정자산취득, 민간자본보조, 자치단체 등 자본보조, 기타 ○ 용자·출자 지출 <ul style="list-style-type: none"> - 자치단체용자금상환, 민간용자금 지출
수 지 분 석 결 과	<ul style="list-style-type: none"> ○ 통합재정수지 분석 결과의 1은 순세계 잉여금 및 기타회계 전입금, 기금 전입금 등이 포함되지 않은 결과이며 그 내역을 살펴보면, <ul style="list-style-type: none"> - 순세계잉여금 : 130억원 - 기타회계 전입금 : 51억원 - 기금전입금 : 11억원 - 예치금 회수 : 30억원 이며, 이중 순세계 잉여금을 포함한 통합재정수지 분석 결과의 2는 2,682백만원의 흑자를 보이고 있으며, 이는 2015년 기준 동종단체와 비교적 동등한 흑자를 보이고 있다.

4 재정운용계획

4-1. 성인지 예산현황

☐ 성인지예산은 예산이 여성과 남성에게 미칠 영향을 미리 분석하여 예산을 편성하는 것으로, 예산을 양성평등의 관점에서 점검하는 방법입니다.

- 일례로 건물에 설치될 화장실 중 여성과 남성의 화장실 수를 분석하여 양성평등의 관점에서 예산이 편성되었는지를 확인하고 불평등하다고 할 때 이를 조정하여 예산을 편성하는 방법입니다.

☐ 성인지예산은 2013년부터 본격적으로 편성운영하고 있으며, 아래의 표에서는 진도군의 2015년 성인지예산 대상사업, 소요예산 등을 확인할 수 있습니다.

(단위 : 개, 백만원)

구 분	사 업 수	예 산 액
총 계	92	20,981
여성정책추진사업	43	8,285
성별영향분석평가사업	42	12,475
자치단체 별도 추진사업	7	221

◆ 당초예산 기준

◆ 보다 자세한 내용은 다음 진도군 사이트를 참조하세요(URL 주소)

⇒ 홈페이지 : <http://www.jindo.go.kr> 접속 후 > 행정정보

● 여성정책추진사업이란 ?

- 여성가족부장관이 수립한 여성정책기본계획에 따라 자치단체가 추진하는 사업입니다.
- 여성능력개발교육, 경력단절여성 집단상담프로그램 운영 등이 해당합니다.

● 성별영향분석평가사업이란 ?

- 성별영향분석평가법에 따라 분석, 평가를 받는 사업을 말합니다.
- 정보화교육, 지역정보화 촉진, 공무원 교육훈련, 공무원 직무교육훈련 등이 해당합니다.

● 자치단체 별도추진사업이란 ?

- 자치단체장의 공약사업 및 주력사업으로 성별 수혜분석이 가능하다고 판단되는 사업, 성불평등 혹은 성격차 개선 가능성이 큰 사업